中報
汪兆銘題
第六百二十一號
今日一大張　售國幣一角五分
中華郵政登記認為新聞紙類

定報價目	廣告刊費	社址 電話
一個月四元五角	每行十二字高	南京朱雀路一一一號
三個月十三元	每日刊費一元	營業部二三六二〇號
半年二十五元	用新五號字計算	編輯部二三三五四號
全年四十八元		經理室二三〇九四號
國外郵資另加		

西太平洋戰爭爆發
日軍包圍關島及馬尼剌 空軍襲檀島
馬來日軍登陸香港亦遭攻擊

（東京八日中央社電）日本陸海軍部、本日上午六時公布、「八日拂曉、日本陸海軍在西太平洋、與美英軍入戰鬥狀態、」日大本營海軍部、本日上午十一時十分公布戰報如下、日海軍八日拂曉、奇襲夏威夷方面之美國艦隊及空軍、（舊金山七日中央社電）據此間所接情報、關島已受日軍包圍、該地油庫及旅館、現已發生火災、烈火冲天、

日本昨對美英宣戰

（本報上海八日專電）據海通社瑞京訊、據紐約消息、日軍已在太平洋佔領威克島、該島在關島至夏威夷羣島之中途、面積七六方公里、原由美海軍部官員治理、（檀香山七日中央社電）日海軍機（夏威夷時間七日上午七時卅五分）（中國時間八日上午十二時五分）初次空襲此間、據稱、日機炸檀香山島、結果有死傷、油庫及機場均受重創、據白宮發表稱、日機炸瓦胡島、美受創甚重、（本報上海八日專電）據海通社華盛頓訊、星期日為日機空襲之珍珠港、為美國在遠東主要海軍根據地、距日本約三三八〇英里、珍珠港位於瓦胡島、瓦胡島為夏威夷羣島中之第二大島、亦為美國空軍根據地、其建築皆有最新式之設備、該島防衛有大口徑之海岸砲台、及高射砲、所設之營房、在平時可容海空軍兵士一五〇〇〇人至二萬人、至一九三八年止、美國已費四萬萬八千萬美元、為該島砲台設備之用、該島之日本人及日系人、約佔全島人口百分之四十、菲律濱羣島之首都馬尼剌、亦為日機所空襲、按該島前屬西班牙、自一八九八年美西戰爭後、為美國所併吞、近年來馬尼剌、亦增強對日本之包圍政策、（舊金山七日中央社電）據合衆社馬尼剌電、美亞洲艦隊於八日上午三時左右、集結在馬尼剌灣水域附近後、即刻分散、潛水艦隊已在馬尼剌灣開始行動、又全部艦船熄燈防備空襲、美機不斷飛翔在加皮特海軍基地、及哥勒西爾島軍事基地天空、嚴予警戒、又傳在哥勒西特爾島洋面有空戰、惟官方尚未予證實、

（東京八日中央社電）日大本營陸海軍部、本日上午十一時五十分公布、日軍在陸海兩軍緊密聯合之下、於八日晨奇襲馬來半島、實行登陸作戰、刻正在擴展戰果中、日大本營陸軍部、八日上午十一時四十分發表稱、日軍在八日未明入戰爭狀態後、立即進攻香港、日大本營陸軍部發表、華南方面、日本陸軍飛行隊、於於八日晨急襲香港北方之敵飛機場、低飛掃射地上十四架飛機、使起火焚燒、日方無損害、

（東京八日中央社電）東鄉外相、於八日上午零時二十分、會見美大使格魯、接受該大使面遞羅斯福總統致日皇之璽明書、即進宮呈奏、會見格魯、面交覆文、外相復於當日上午七時四十五分、接見英大使克萊琪、說明覆文旨趣、又八日上午八時半、由外務省公佈日美會談之經過、同時并將對美最後通牒發表於中外、（華盛頓七日中央社電）野村來栖兩大使、七日下午二時廿分（中國時間上午三時七分）、訪問國務院、向赫爾國務卿、面交日本對十一月二十日美國提案之正式覆文、赫爾會告野村來栖兩大使曰、「余對日本對美文書之覆文、頗表不滿」、

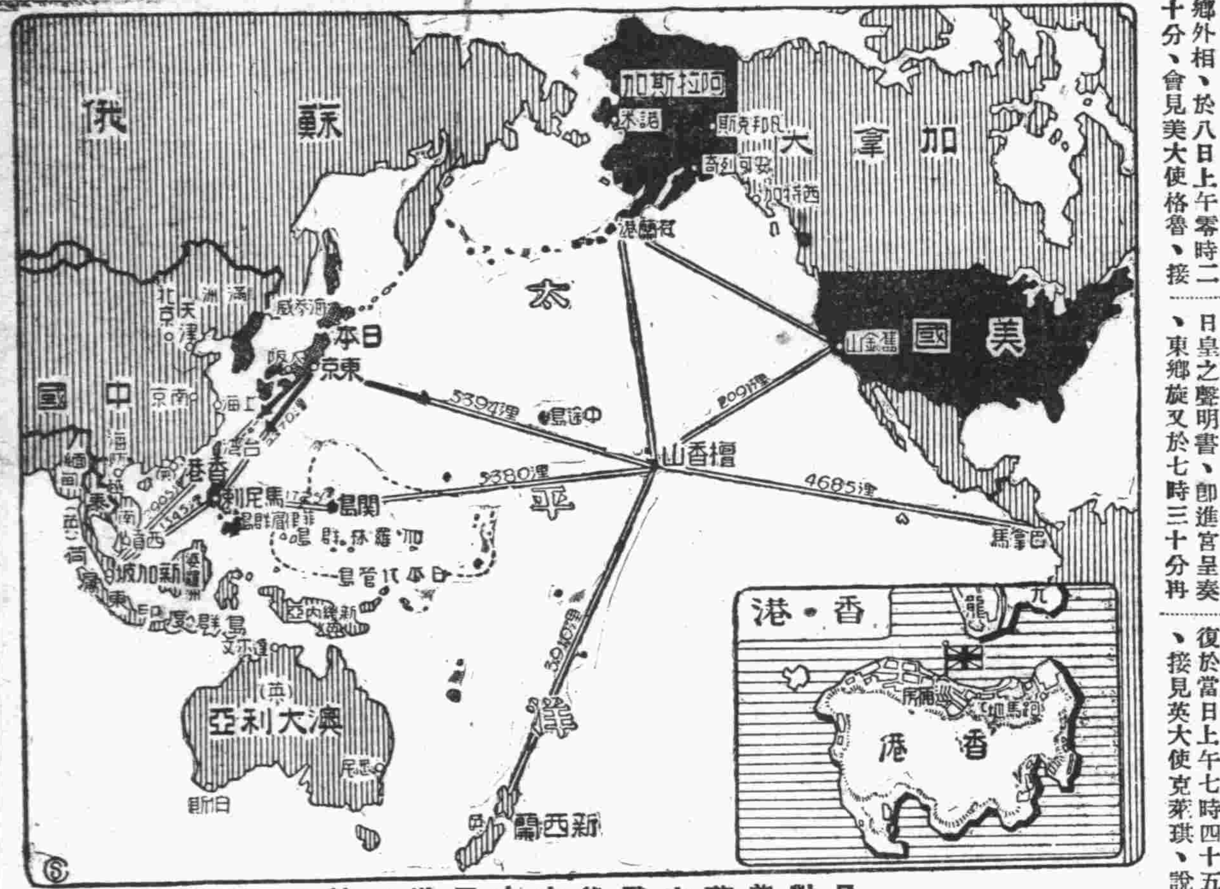

日對美英宣戰後之太平洋形勢圖

美海陸軍 實施動員
白宮開緊急閣議

（華盛頓七日中央社電）美總統羅斯福下令陸海兩軍、即時實施動員令、美陸長史汀生、七日下令整個陸軍、於八日總動員、美總統羅斯福七日下午八時半、召開緊急閣議、據海通訊、據華盛頓電稱、羅斯福現與陸長史汀生、及海長諾克斯、及參謀總長馬爾歇爾舉行會談、正集合由檀香山及馬尼剌所來之一切情報、以便即時報告國會、據華盛頓電稱、羅斯福於昨日廿點卅一分召開特別閣議、並邀請共和黨及民主黨首要參加會議、又自紐約得來消息、所有第二批之美休假兵士、皆於前夜召回、美國廣播電台昨夜宣稱、所有美第三海軍區人員、皆應即刻返回原駐軍、

日政府公布宣戰詔書

（東京八日中央社電）日八日拂曉、與英美敵性國家羣、步入交戰狀態、日本八日決與英美兩國斷絕國交、入交戰狀態、同日上午十一時四十五分、公布關於布告宣戰之詔書如下：「保有天祐踐萬世一系皇祚之大日本帝國天皇、昭示忠誠勇武之汝有衆、朕於茲對美國及英國宣戰、朕期陸海將兵奮以全力從事交戰、百僚有司、精勵奉行職務、朕之衆庶、各盡本分、億兆一心、舉國家之總力、完成征戰之目的、俾確保東亞之安定、以貢獻世界和平者、乃承丕顯皇祖考丕皇考所作述之遠猷、為朕眷眷所取者然、篤列國之交誼、謀萬邦共榮之樂、亦常為帝國國交之要義、今不幸與美英兩國開啓釁端、洵非得已、中國政府曩昔不解帝國之真意、致啓戰端、於茲已四年有餘、幸國民政府還都後、帝國與之結善鄰之誼、互相提攜、但殘存之渝方、特美英之庇蔭、猶圖作困獸之鬭、美英兩國支持殘存政權、助長東亞患亂、藉和平之美名、圖逞制霸東亞之非望、誘與國在帝國週邊、增加武備、而向我挑戰、復妨害帝國之和平通商、遂實行經濟絕交、對帝國之生存、加以重大之威脅、朕令政府恢復事態於和平中、隱忍互久、但彼毫無誠意、徒使時局解決遷延、其間增大經濟上軍事上之威脅、謀使我屈服、如斯、帝國關於安定東亞積年所作之努力、悉成泡影、帝國之存立、又瀕於危殆、事既至此、帝國今為自存自衛計、唯有決然而起、破毀一切障礙、在皇祖皇宗之神靈上、朕倚信汝有衆之忠誠勇武、恢弘皇宗之偉業、從速芟除禍根、確立東亞永遠之和平、以期保全帝國之光榮」、

日本召集 緊急閣議
樞密院亦開臨時會

（東京八日中央社電）日政府以八日拂曉日軍在西太平洋與美英兩軍開始戰鬥、即於當日上午七時、在首相官邸召開緊急閣議、到東條首相以下各閣員、（東鄉外相另有要公未到、）首由島田海相報告日軍與美英軍交戰經過、當即決定日政府所應取之方針、至七時廿分始散、東條旋即進宮啓奏、又日樞密院本日上午八時在宮中召開臨時會議、政府方面到東條首相以下全體閣員、由首相說明日軍已與英美兩軍入於戰爭狀態、

× × ×

日海空軍出擊 美艦船受重創

（東京八日中央社電）八日晨日本海軍航空部隊、襲擊夏威夷、擊沉美戰艦二艘、及大型巡洋艦四艘、擊破戰艦二艘、并擊墜敵機多架、據傳、日潛水艦於火奴魯魯、擊沉美航空母艦一艘、但尚未證實、轟炸關島時、擊沉美軍艦「扁銀」號、捕獲敵商船數艘、據白宮發表、航行於舊金山西方約一千三百哩海面之美國運輸船團、受潛水艦之攻擊、其中二艘沈沒、

汪主席昨發表聲明 尊重條約與日協力
勉人民忍困難信賴政府貢獻忠誠
完成和平反共建國使命在此一舉

（京訊）日本與美英於八日晨發生戰爭後、中央政治委員會於昨日（八日）上午十時、舉行臨時會議、出席者汪兆銘、溫宗堯、梁鴻志、褚民誼、梅思平、林柏生、劉郁芬、焦瑩、陳君慧、丁默邨、楊揆一、鮑文越、繆斌、諸青來、趙毓松、列席者朱履龢、顧忠琛、徐蘇中、周隆庠、申振綱、陳濟成、蘇成德、何炳賢、鄭大章、劉啓雄、蔡培、主席汪兆銘、討論事項、㈠主席交議、關於日美開戰、國民政府根據中日基本條約應守之立場、應發表聲明案、決議、授權國民政府主席辦理

（又訊）國民政府汪主席、特於八日正午發表聲明如左、「國民政府自去歲十一月三十日、締結中日基本條約、發表中日滿三國共同宣言以來、與友邦互相尊重領土主權、並在經濟文化各方面、同心協力、建設以道義為基礎之東亞新秩序、期於確立東亞永久之和平、並以此貢獻於世界之和平、乃美英兩國、為維持其百年以來之經濟侵略政策、欲使中國永陷於次殖民地之地位、對於此合於正義之和平、不恤加以種種破壞、種種阻撓、以武器及其他物資為餌、欲藉以嗾使渝方繼續抗戰、此使中國衰竭、日本疲敝、以遂漁人之欲、坐是之故、中日事變至今不能收拾、全面和平至今不能實現、其陰謀毒計、已深可痛心、近更悍然施行所謂經濟封鎖、以妨害我國家、及我友邦之生存、數月以來、國家財政、人民經濟、備受威脅、日本因此之故、先後派遣重要使節、前赴美國、進行交涉、朝於挽回事機之逆轉、防退戰禍之發生而美國毫無覺悟、對於上述行為、變本加厲、英國追隨其後、助其為虐、由是始有日本與英美間之戰爭、國民政府為尊重條約、及其實現建設東亞新秩序之共同目的起見、決定與日本同共甘苦、以確乎不拔之精神、臨此難局、自戰事發生以後、我國家及人民、在暫時所受之困難、將更甚於今日以前、此皆美英包藏禍心、及渝方喪心病狂受其利用、廿以國家民族供其犧牲所釀成之惡果、凡我人民、務須認識、中國之危與東亞之安危、為不可分、即與友邦之安危、為不可分、忍受暫時之困難、以謀終極目的之貫澈、信賴政府、貢獻忠誠、以期毋負使命、政府亦必竭其智能、更望海外僑民、同喻此旨、打破殖民地所加於經濟生活之桎梏、實現東亞之共存共榮、端在此時、宜隨時隨地與日本協力、俾此目的、完全達到、現在德義等國、奮鬥於西方、中日滿三國、復為東亞共榮致其最大之努力、東亞的永久和平前途及世界和平、已顯示無限之光明、吾人本國民革命之精神、遂行國父大亞洲主義之遺志、完成和平反共建國之使命、在此一舉、其共勉之、」

日使覲主席 通知對美英宣戰
東鄉接見徐良請我國協助

（中央社京訊）日駐京大使館公布、日高代理大使、於八日上午八時十五分、趨汪主席官邸覲見主席、通知日本已與英美兩國、已入交戰狀態、至九時始辭去、（東京八日中央社電）日東鄉外相、本日上午八時十五分、在外相官邸、接見我駐日大使徐良、說明日本與美英兩國開戰事宜、要求國府予以協助、徐大使答以即將此意、轉達本國、

社論
世界戰爭的形成

日美談判決裂，日美戰爭爆發是必然的結果。英國久敗之後，一切惟美國的馬首是瞻，英國自要隨着美國亦步亦趨。日美戰爭發生，即是日英戰爭存在。同時日德義三國訂有同盟條約，三國公約第三條載明「德義日三國，同意根據上述方針，合作努力。倘簽字國之一，遭遇歐洲戰爭或中日戰爭目前尚未牽涉之國家之攻擊，三國當在政治經濟軍事三方面，互相援助」。今日本遭遇美英之包圍，德義遭受美國之間接攻擊，正是三國公約第三條適用的時候。所以日本對美英宣戰以後，德義亦向美國宣戰，其他繼續參加戰爭的國家尚多，歐亞戰爭從此接連，世界戰爭的規模從此完成。所有世界上的海陸空各方面無不瀰漫烟火，亞洲，歐洲，非洲已有戰爭存在，現在美洲，澳洲又投入戰爭的漩渦。五大洲與各海洋都成了靶場，這一人類的浩劫真可謂空前了。

本來日本已儘力防止歐戰擴及遠東，中國更是力求和平避免戰爭的國家。美國的政策恰與此相反，在歐洲則支持反抗德義的戰爭，在遠東則加緊包圍日本的活動。所謂美國的中立法，不過是鼓動戰爭的變像，美國的租借法案，更是延長戰爭的毒計。如果沒有美國的租借法案，歐洲的戰爭或者早已結束，如果美國手不伸入遠東，中日全面和平或者早已到來。美國的詭計得售，世界規模的戰爭形成，世界的人類苦矣。所以汪主席說：「乃美英兩國為維持其百年以來之經濟侵略政策，欲使中國永陷於次殖民地之地位，對於此合於正義之和平，不恤加以種種破壞，種種阻撓，以武器及其他物資為餌，欲藉此使中國衰竭，日本疲敝，以遂漁人之欲。坐是之故，中日事變至今不能收拾，全面和平至今不能實現。」目下中國一般人民，受戰爭之賜，生活已在水深火熱之中，拖延戰爭者固是重慶政權，而鼓動拖延者則是美英帝國主義。美英之意，在使東亞各國之富力俱消損於戰爭之中，而變為貧弱不振，以便美英取奪自由，維持其百年來的侵略政策，永陷中國及其他國家於次殖民地之地位。中國為反抗美英的侵略，發生近百年來民族自決的革命運動。現在日本為剷除美英在東亞的侵略勢力，不惜奮起宣布戰爭，「國民政府為尊重條約及實現建設東亞新秩序之共同目的起見，決定與日本同甘共苦，以確守不拔之精神，臨此難局。」惟吾人處於戰敗之後，猶在戰爭之中，民力未復，國力未充，今既臨此大難，更當朝野一致，萬衆一心，以致力於生產建設。「吾人本國民革命之精神，遂行國父大亞洲主義之遺志，完成和平反共建國之使命，在此一舉，其共勉之。」

日政府發表聲明
促國民共赴國難
東條宣稱東亞興亡在此一戰

（東京八日中央社電）日政府於恭讀宣戰詔書後、即發表聲明如下、恭讀宣戰之詔書、茲向內外闡明、確保東亞之安全、貢獻世界和平、係日本不可動之國是、欲圖與列國敦篤友誼完成此國是、日本乃以此為國交之要義、然曩者中國不解日本之真意、徒倚仗外力而向日本挑戰、馴至發生中日事變、現日本已與同憂有識之汪主席所領導之國民政府、締結善鄰之誼、友邦各國之承認國民政府者、已有十一國之多、刻下渝方僅殘存於內地、繼續無益之抗戰而已、然英美兩國仍不欲改變永久將東亞置於隸屬的地位之態度、一方面妨害收拾中日事變、嗾使荷印威脅越南企圖離間日本與泰國之友善、即圖阻害日本與此等南方各國開共榮關係之自然的要求殘無寧日、且敵視日本、實施對日本作有計劃的攻擊、採用經濟絕交之舉、非交戰關係國家間之經濟絕交、其敵對行為、無異用武力挑戰、不容默然無視、然兩國更籠絡與國、在日本四週、增強武力、對日本之生存、予以嚴重威脅、日政府以維持太平洋和平、防止戰禍波及全人類為目的、日本之生存及東亞之安定、雖遭威脅、但日本仍隱忍自重、歷八個月、與美國間繼續外交交涉、以求美國及尾隨美國背後之英國、及附和此等諸國之各國反省、在不損日本生存與權威之範圍內、以互讓之精神、努力於和平解決、然美國仍弄其架空原則、不顧東亞之現實、而恃其物力、不能認識日本之真實國力、與英國共同以增大武力威脅、圖使日本屈服、於是以和平手段欲調整對美國及其附屬國之關係、而維持東洋和平之希望與途徑、全行消失、東亞之安定與帝國之生存、瀕於危機、至茲遂對美國及英國、發出宣戰之大詔、奉接聖詔、誠不勝恐懼感激、我等國民、以一億鐵石之團結、奮起舉國家之總力、從事征戰、以永久芟除東亞之禍根、奉應聖旨、維使世界萬邦各得其所之詔書、炳耀如日月、日本由中日滿三國之提攜、舉共榮之實績、進而建立東亞興隆基礎之方針、固無變更、又與日本同心共志之德義兩國、簽訂盟約、以策劃世界和平建設新秩序之決心、已益鞏固、且此次日本對南方各地區、已被迫而採取新行動、但此舉並非與該地人民為敵、而係為排除英美之暴政、祈使東亞復興攜手同享共榮之樂而已、日本深信該地居民、必能諒解日本之真意、與日本共為東亞新秩序而重行出發也、現日本之存亡、東亞之興廢、已懸於此一舉、全國國民應深悟此次征戰之淵源及使命、善能顯彰祖先之遺風開國家興隆之基、步武祖先所遺之赫赫史蹟、期使雄渾深遠之皇謨翼贊、可無遺憾、進而完成征戰之目的、以安聖慮、

日首相東條廣播

（東京八日中央社電）日東條首相奉接日皇詔勅後、八日下午零時五分、在首相官邸作廣播演說、以促起一萬萬國民決意應付未曾有之國難、其要旨如下、宣戰詔勅業已頒下、精銳之日陸海軍、正進行決死之戰爭、東亞全局之和平、日本雖盡努力、結果仍不得已而決裂、邇來日政府曾用各種手段、努力於成立調整對美國交之關係、但彼不僅絲毫不讓以往之主張、反與英荷渝聯合、執拗要求日陸海軍無條件作全面之撤退、否認國民政府、破壞日德義三國條約、強行要求日本作片面之讓步、日本若為此等強力要求所屈服、則不僅喪失權威、不能結束中日事變、即日本之存亡、亦瀕於危境、日本為打開目下之危局、保全自存自立起見、不得不斷然而起、奉接宣戰詔書、不勝恐懼感激、余雖不敏、願以身報國、余確信諸君亦必奮不顧身、而以身報國、凡勝利之要訣、即在堅持「必死之信念」、日本自建國二千六百年以來、吾等未嘗戰敗、回顧此史蹟、即可確信日本必能擊潰任何強敵、吾等不可稍玷光榮之祖國歷史、並須自覺建設日本光榮之將來、回顧吾等至今仍極力隱忍與自重、但此並非求苟安、亦非恐懼敵方之強大、不外顧念維持世界和平、與防止人類慘禍、目前之敵人自誇物資豐富、因此而欲稱霸於世界、故為擊潰此等敵人及建設東亞新秩序計、預料當非進行長期戰不可、並須行絕大之建設的努力、如是吾等確信最後勝利、終必為吾等所得、克服任何困難及障礙、向前邁進、此為吾等昭和國民天所賦予之試鍊、惟有突破此試鍊後、大東亞建設者之榮譽、始能留於後世、當此之時、日本與滿洲及中國間、一心一德之關係、愈趨濃厚、與德義兩國之締約、愈趨鞏固、誠堪欣幸、日本之隆盛與東亞之興亡、在此一戰、一萬萬國民當以身報國、殉國之期、即在目前、在八紘一宇之皇庇下、我人苟具有此盡忠報國之大精神、英美實皆不足懼、確信勝利終必為日本所得、

與日對敵國使領 實行妨害我國治安
外部聲明不承認其執行職務

（本京訊）日與美英發生戰事後、我外部特發表聲明如下「此次東亞發生戰爭狀態、國民政府鑒於根據中日間之約定、日本軍隊現尚有駐屯中國之事實、對於與日本國發生戰爭關係之各國外交官領事官、加仍照舊在中國境內執行其職務、認為有妨害中國治安之虞、故今後概不承認其職務之執行」、

成立軍隊通過協定
日軍進駐泰國
英軍侵入泰境已被逐退

（東京八日中央社電）日大本營陸海軍部八日下午九時發表、日本陸海軍在密切聯絡下、已於本日下午開始和平進駐泰國、（曼谷八日中央社電）八日上午十時半、坪上大使與泰首相宋格蘭間、成立軍隊通過協定、因此日軍已開始進駐曼谷、及其東南部各要地、又據日本駐泰國大使館當局八日上午四時發表、「英軍八日侵入南泰、并有擾亂之確證、英軍係於八日晨衝破馬來國境、侵入泰領、日本關於維持南太平洋之和平、與維持泰國獨立、刻開始與泰國政府交涉、同時為挽救泰國之獨立、故泰軍當即加以反攻、將英軍逐出泰國境外、」又訊、日大使館七日下午十一時、下令日僑婦孺避難、當有婦孺三百八十人、集合三井棧橋、乘船於八日晨撤退、又泰國政府已由無線電發表、日軍已在南泰要地某處登陸、

荷印加拿大 均對日宣戰

（本報上海八日專電）據海通社瑞典京城訊、據此間所接消息、荷屬東印度總督已經對日本宣戰、但此項消息尚未經華盛頓官方證實、又據此間接倫敦消息、加拿大政府已於八日對日本宣戰、又危地瑪拉電、據聞尼加拉瓜、哥斯達黎加於八日對日宣戰、（按哥斯達黎加、僅有人口六十五萬人、平時正規軍僅有官長八十九人、不委任官長六〇人、及士兵二百五十一人、為中美洲之一小國）又中央社電、據瑞京所接巴達維亞消息稱、荷印總督秦閣達、定八日上午六時（爪哇時間）對日宣戰、又荷印政廳、八日下令逮捕日僑、目下荷印全部日僑、似正大規模逮捕居留該地之日僑、

駐華日軍總司令聲明
澈底封鎖渝方

（中央社京訊）日本對英美開戰後、中國派遣軍總司令、特於十二月八日上午十一時半發表聲明如下、「日本對英美開戰、乃為努力保全日本自存自立之最後決意、及解放東亞民族於英美桎梏、而謀建設新秩序之顧望、且為中日事變之必然發展、派遣軍決排除英美在中國大陸之敵性、與南方作戰呼應、澈底封鎖渝方、統一發揮戰力、擊滅渝方抗戰力及其整個組織、希望中日兩國國民充分信賴派遣軍之決意與實力、斷然排擊渝方之策謀、攜手向興亞之偉業邁進、努力完成歷史之任務」、

太平洋戰事爆發前之史料
八閱月來日美交涉經過
日本外務省昨正式公布

（東京八日中央社電）日外務省八日上午八時半公布日美交涉經過如下：

第一階段 ㈠日美交涉、係於本年春季在華盛頓開始、四月中旬美國政府提出非正式之試案、該提案之內容、包括甲、兩國所抱之國際觀念、乙、對歐戰之態度、丙、對中日事變之態度、丁、日美二國之通商問題、戊、在太平洋地域之經濟活動、己、太平洋地域政治之安定、庚、菲島之中立化等項目、以之作為關於太平洋全般問題之一般的協定基礎、在該案有數點為日本政府所不能允諾者、美國政府在該案中表示、關於日德義三國盟約、美國以自衛為名參加歐戰事、關於日本在太平洋方面不威脅美國安全事、要求予以保證、又關於中日事變、則以美國所容認之基本條件調停之、日政府乃於五月中旬提出「修正方案、」解明關於三國盟約日本之軍事援助義務、當以該條約之規定發動、又關於中日事變、希望美國理解近衛三原則、及中日基本條約、及中日滿共同宣言、對渝方作和平勸告、若渝方不聽從、則中止援渝、六月下旬美政府又提出較上述四月提案更具體之修正案、及後交涉、就該案繼續進行、

第二階段 ㈡七月第三次近衛內閣成立後、不久日本基於與法國簽定之議定書、講求法屬越南之聯防措置、美國竟對日實施凍結資金、加重經濟之壓迫、但日本依然希望和平解決、八月近衛首相以文書致羅斯福、闡明日本政府之和平意圖、同時為打開局面起見、特提及兩國首腦必須急速舉行會談之必要、美國對此雖在原則上表示贊同、但仍堅持交涉中之懸案、尤其關於三國條約問題、在華日軍駐留問題、及國際通商待遇平等問題、主張若不先行同意成立、則頗難移諸實行、且堅持前述之六月案、故日方於九月六日提出打開局面案、至同月十五日、又提出以日本主張、再參考美國方面六月案之試案、再度進行交涉、十月二日美國曾以共通國際關係為基礎固守如下之四原則、㈠保全一切之國家領土及尊重主權、㈡不干涉他國內政、㈢通商上平等待遇、㈣除以和平手段外、不變更太平洋之現狀、要求日本政府重行表明對該四原則之意圖及前記三問題、故交涉遂遭遇難關、去月中旬、第三次近衛內閣辭職、情形如故、其所以引起兩國見解對立者、乃因美國關於處理國際關係、立於獨善的見解、堅持架空之原則的理念、不顧東亞之實際、美國堅持此態度、故交涉之妥協、遂呈極度困難之狀態、

第三階段 ㈢現內閣為顧慮太平洋之和平、故決心繼續進行日美交涉、基於公正基礎上、以謀妥協之見解、關於當時成為交涉主要問題之三事項、㈠關於三國條約之自衛權問題、要求美國明示不濫行擴大自衛權之觀念、㈡關於通商上無差別待遇原則、該原則若適用於全世界、則適用於全太平洋地區、自無異議、㈢關於撤兵問題、因中日事變派往中國之一部日軍、於中日間和平成立後、除於必要期間駐屯於一定地區者外、其他軍隊即依中日間協定撤退、又派在越南之軍隊、若中日事變可告解決、東亞和平確立時、即行撤退、獲得此案、即根據該案進行交涉、當時日政府希望日美交涉、若告成立、由美方出而斡旋、俾與英國及其他諸國、就有關事項亦得成立諒解、又關於本案之交涉、日政府為作萬全之努力、決急派來栖大使赴美、援助野村大使、然美國則反覆力說、如日美協定成立、則日本無保持三國條約之必要、希望將其消滅或廢去、主張無差別通商原則、無條件適用於中國、並提出關於列國共同開發中國經濟政策之日美共同宣言案、日政府對此、關於無差別通商原則、希望能適用於全世界、為順應該希望之實現、答應於中國亦承認適用該原則之趣旨、同時關於該共同宣言案、共同開發中國經濟之提案、深懼有使中國釀成國際管理之虞、故斷然拒絕、要求美方予以撤回、（明日續完）

日海軍陸戰隊 全部控制滬租界區
進駐工部局及各重要機關 英法租界間交通已被隔斷

（本報上海八日專訊）日本與英美開宣戰後、日海陸軍當局於今晨起、全部控制租界區、日本海陸軍當局、及日本總領事、於今晨八時前赴工部局、訪總董李德爾氏有所商洽、旋於十時正、日海陸軍一批、由虹口沿南京路開入租界、現公共租界工部局及各重要機關等、均已由日軍進駐、旋日軍即在各重要街衢、張貼佈告、安撫市民、

（本報上海八日專電）英美商號聞日軍進駐租界消息後、所有在公共租界英美各大商號、均將重要文件自行燬去、故各該商號衙間、均有黑烟飄出、在滬英美各大商號、如大通銀行等、均已改懸日旗、又訊、上海渝方中中交農各銀行停業後、已由各行當局將職員遣散、聞高級職員、均各領得解散金一萬元、低級職員則僅有一千元、至各商業銀行、仍照常營業、惟亦均限制提存、僅千元以下可以照領、千元以上均予拒絕、又北浙江路威海衞路上海第一特區地方法院、及江蘇高等法院上海第二分院、均已於今晨由日軍進駐、又聚興誠銀行、聞被日方查封、並有關於渝方銀行、均爲日方監視、花旗總會、青年會、自來水公司等、電車公共汽車公司、均爲日方檢查監視、又訊、今晨愛多亞路英法交界、均用鐵絲網斷絕交通、河南路橋、老垃圾橋、浙江路橋、新垃圾橋、接連閘北虹口一帶橋樑、亦均用鐵絲網斷絕交通、界內電話自來火等各公司、已爲日方暫行監視、又新垃圾橋起黃浦灘之中央區、均有日方坦克車裝甲車來往巡邏、以維持治安、秩序尚稱安定、而人心惶惶、沿途並有日軍散放傳單、民衆爭相取閱、同時並有飛機散放傳單甚多、均落於滬西閘北一帶、

（上海八日中央社電）日海軍報道部八日上午十一時發表、謂駐滬日海軍陸戰隊、今晨十時進駐蘇州河以南公共租界、佔領其一部、

（上海八日中央社電）兩租界自日軍進駐後、一般情形尙稱安謐、至於市區方面、如南市閘北等處情形均照常、虹口區各業、安靜如常、

（本報上海八日專電）今晨九時許、日海軍陸戰隊、自虹口進入租界中區遊行、其行列由機器脚踏車前導、次爲裝甲車、後爲裝載日陸戰隊之卡車、計有六輛、均全體武裝、從虹口進入四川路、南行至愛多亞路後、折向西行至大世界附近、始循原路折返、

（上海八日中央社電）日軍進入租界、對於一切英美商產業、均加保管、同時在各交通要口、駐軍戒備、而對於一切公用事業及較大企業、皆派兵保護、命其照常營業、渝方假美商名義之所有報館、如申報、新聞報、神州日報、中美日報、大美晚報、正言報等門首、亦有日軍駐守、是以租界情形、除公共租界電車及公共汽車仍停駛外、其他各情如常、所有虹口區與租界方面交通橋樑、如北四川路橋等、已於中午十二時一律開放、則一仍舊貫、此外英美兩大使館之館員在日軍之監視下、特許其居住館內、

（北平八日中央社電）因在天津北平秦皇島等地之美兵、均已接受日方解除武裝之勸告、故自八日午後一時起、已分別開始該兵之武裝解除、計北平一百二十人、天津五十人、秦皇島三十人、

沙面租界 和平接收

（廣州八日中央社電）日駐華南軍八日未曉、進駐廣州沙面、在和平空氣中接收租界、同時以最高指揮官名義、發表安民布告、布告文內容與上海日軍發出者相同

泊滬英砲艦一艘 昨晨被日海軍擊沉
美砲艦威基號已投降

（本報上海八日專電）日海軍報導部八日上午九時發表稱、駐滬海軍艦隊司令古賀、因日本與英美兩國入戰爭狀態、今晨五時廿分、派軍佔據停泊於滬港英砲艦彼得爾號、與美砲艦威基號、先交勸告投降之公文、以期維持地方之安寧、然英艦抗拒、於是不得已開火擊沉、又美艦接受日方提議、乃捕獲該艦、

（本報上海八日專電）另息、愛多亞路五馬路外灘黃浦江中、停有英美小型兵艦二隻、一係美砲艦威基號、係四百餘噸砲艦、一名貝特羅係三百餘噸、英砲艦係備撤退最後英美僑用、在八日上午三時間、由日方小兵船一艘、駛往海關前、在四時三十分由日兵艦放出探照燈、對美艦射光後、即施行槍砲猛擊、不一時貝特羅號即沉沒、聞該艦有英兵五十餘死亡、美艦即扯起日旗投降、今聞有一艦停江面、

日海軍司令 通告內容

（上海八日中央社電）日海軍司令長官古賀峯一中將發交駐滬英美兩砲艦之勸告投降公文、內容如次、「日本與貴國現已入戰爭狀態、是以本職勸告留泊滬港之麾下艦隊、實行投降、希即示覆、如有拒絕勸告、準備退走、破壞船隻兵器、或從事戰鬥等行爲、本職即以兵力加以攻擊、特此先行通告、」

日機在滬散發佈告
決維持租界之秩序及繁榮 如有通敵行爲按軍律嚴辦

（上海八日中央社電）日機於今晨散發傳單佈告稱、「爲佈告事、因此次大日本帝國與美國英國間發生戰爭狀態、日本爲確保租界內治安起見、茲特進駐於公共租界區域內、惟日本軍最希求者、乃維持公共租界之安寧秩序及繁榮、日本軍對於從事和平正當業務之租界內一般良善無辜民衆、除顧念其安居樂業外、並無何等他意、對於持有敵性國國籍者亦然、又日本軍對於一般民衆私有財產、除有通敵利敵情事存在者外、亦可絕對遵重之、庶幾一般民衆、體念日本軍之用意、照常安於其業可也、如有擾亂治安、或有通敵利敵行爲者、尤其違反日本軍令或破壞損傷公共設備、囤積物資者、當照軍律嚴辦、絕無旁貸、合特佈告、仰各凜遵毋違、切切此佈、」

滬工部局召開 緊急董事會
要求日方協力 維持租界治安

（上海八日中央社電）公共租界工部局八日應日方要求、於上午六時半起、召開緊急臨時董事會、總董事李德爾以及英美德法荷等各董事、均出席參加、日本總領事館方面、有堀內公使、會根書記官、關官補出席、席間說明日軍進駐租界之意旨、董事會關於維持租界治安及其他租界行政、要求日方予以協力、各董事均無異議、一致表示同意、

國民大會 日全國今舉行

（東京八日中央社電）日本全國定明（九）日舉行國民大會、東京方面、由七大報社及東京府東京市召集、大政翼贊會、今日已指令各地方支部、全國舉行「必勝國民大會」、

再開臨時議會
決定戰時緊急預算案 翼贊會昨開協力會議
日定本月十五日

（東京八日中央社電）預定於十二月十五日召集之臨時議會、將被請通過戰時緊急預算案、及戰時法案、同時首相及陸海外三相、將分別表明日政府對付空前國難之見解、要求一萬萬國民發揮其總力、爲國效勞、衆議院方面、今日拜受對美英宣戰之詔書後、於下午舉行緊急交涉委員會、經討論之結果、發表各派共同聲明、誓言「全國一致、仰仗聖威、粉碎敵國、斷然爲安定東亞及世界和平邁進」

（又電）日大政翼贊會第二次中央協力會議、因時局急變、臨時變更中央協力會議、於八日下午一時開會、由東條總裁以次本部職員、政府首腦、地方各界及外地代表列席、首由東條議長報告稱、「本日已對英美兩國頒賜宣戰之詔勅、不勝感激恐懼、故第二次中央協力會議、變更五日間之預定、於一日完畢、」議長旋捧讀宣戰詔書、末由東條總裁致詞稱、「日本之興衰、繫于此一戰、此時正國民團結一致之秋、希諸君各返職守、挺任指導、」繼又由谷情報局總裁說明日美交涉決裂經過

日大本營昨已下令 必要地區實施防空
海軍部指定各地防禦水域

（東京八日中央社電）日大本營陸海軍部、八日下午一時四十分發表謂、本日下令必要區域實施防空、關於本點、日大本營陸海軍報道部長發表談話、略謂「日陸海軍航空隊、今對西太平洋方面廣大地域、實行猛炸、予以期對敵空軍艦船設施、予以潰滅、由敵國現下之航空勢力及航空基地觀之、日本中心部、目下少有立即遭受敵機空襲之虞、且日本要地、已配備完備之防空陣、以敵機必被擊落之決意、完成萬全之準備、在防空作戰之本質上、有時敵機或致襲日軍防空陣之間隙而來、在所難免、故絕對禁止疏忽、必需覺悟、而應以小敵不侮大敵不懼之勇氣、應機而行、」

（東京八日中央社電）日海軍省八日公布、指定下列各地爲防禦水域、津輕海峽方面、宗谷海峽方面（以上爲大湊警備府所管）、東京灣方面、伊勢灣方面（以上爲橫須賀鎮守府所管）、紀伊水道方面（以上爲大阪警備府所管）、豐後水道、內海一部、下關海峽方面（以上爲吳鎮守府所管）、佐世保、長崎方面（以上爲佐世保鎮守府所管）、若狹灣方面（以上爲舞鶴鎮守府所管）、澎湖島方面、高雄港方面、基隆港方面（以上爲馬公警備府所管）、

㊀外人於政府所指定之區域內、如無內務大臣之許可、不得進入或居住、㊁外人無居住地方之地方長官之許可、不得向境外旅行、㊂外人應迅速向所在地官廳申報居所住所、又此間當局、希望日本國民對於善良之外僑、應具大國民之襟度、不可妄加甚於私憤之行爲、

日決限制外僑 旅行居住
拘外國間諜百人

（東京八日中央社電）日內務省將於明日公布、關於外人旅行臨時措置令、即日實施、該令將強化限制外人之旅行及居住於禁區、是辦法

（東京八日中央社電）內閣情報局宣稱、日政府前進行偵查列國及敵性國家之間諜情報活動嫌疑人約一百人、今日拂曉同時加以拘捕、

國內外郵件 仍照常維持
惟香港及南洋已停頓

（本報上海八日專電）上海局勢雖有變遷、郵政管理局對國內及上海本口郵件、仍照常維持、該局對國外郵件投寄、仍照常收發、惟滬港間交通、現已中斷、故上海對發至香港及南洋郵件已停頓、上海與馬尼刺間交通、向由法輪維持、茲以日本與英美戰事狀態存在關係、此後是否能照常行駛、須以局勢發展爲斷、目前則漸呈停滯、

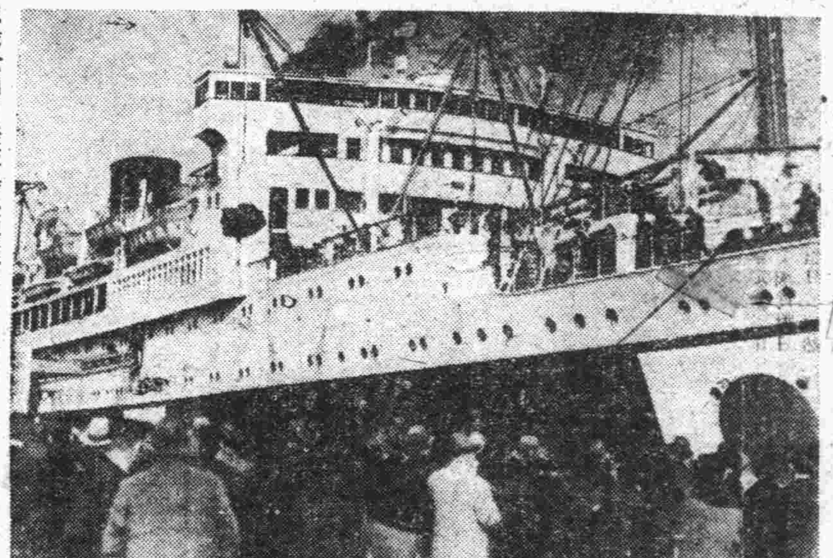

第二次駛往美國洛杉磯之日輪「龍田丸」

滬租界形色 陰雨濛濛中
短期內可恢復原狀

（本報上海八日專電）日軍今晨進駐公共租界內、形勢已完全改觀、茲將本日所得各方情形誌次、清晨七時以後、市民因尙未明眞相、仍照常開市營業、電車及公共汽車、亦照常行駛、惟謠諑繁盛、同時各銀行錢莊遲遲開市、致人心漸感恐慌、直至上午九時許、日軍由南京路外灘開入租界後、各大商店乃相繼閉門、日軍開進租界後、隨即將整個公共租界、暫時加以封鎖、東至黃浦灘沿岸、南自愛多亞路至海格路底、西自與越界築路各處、北自蘇州河以南各要道、僅有三數處可以通行、但檢查極嚴、並有數處僅准華人通行、英美人士則不得通過、至是英商公共電車、與公共汽車、乃逐漸停駛、日陸軍最高指揮官並在各處佈告安民、並在跑馬廳懸一汽球、上書「日軍保護租界治安」、同時各捕房及機關、亦由日軍當局加以接收、巡捕則照常維持界內秩序與治安、故各處雖有日軍佈崗、但一切情形良好、惟以公共交通以及各洋商行號公司之停頓、加以陰雨濛濛、略呈蕭條現象而已、至法租界與南市閘北各處、則一仍其舊、但若干人深恐舶來品及進口食米今後來源斷絕、多有搶購情形、因典當之停業、及米號之無存貨應市、此確爲一般市民引以爲慮者、至下午四時以後、封鎖各口、已漸開放、公共租界與界外交通亦告恢復、情形乃逐漸好轉、據最後消息、各市場或可於九日恢復開市、而日軍當局佈告、亦謂確保界內治安、此種態度完全爲對於持有敵性國籍者、故預料租界情形、當可於最短期內恢復原狀、

東線無大戰
德軍發表公報 謂受氣候影響

（本報上海八日專電）海通社元首行營訊、德軍總司令部今午發表公報如下、東戰場軍事行動、今後將受到冬季氣候之影響、現全線僅有局部小接觸、

羅馬尼亞 對英宣戰

（本報上海八日專電）據哈瓦斯社羅京七日訊、內閣總理安多奈斯哥將軍、自本日正午止、羅國已與英國開戰、全國發表宣言稱、英國此次對羅宣戰、毫無根據、英國從事侵略已數百年、於茲、吾人則爲自衞而戰、深信吾人必獲勝利、

日駐華艦隊 報道部長談話

（上海八日中央社電）日本駐華艦隊報道部長、頃於今日發表談話、㊀關於與英美兩國發生戰爭狀態、本日日本帝國與英美兩國發生戰爭狀態、關於日海軍在西太平洋之活躍情形、已如前報、日海軍於平時積極訓練、今次日海軍之威力、可發揚無遺、此可斷言者也、又駐華艦隊之陣容并不因戰爭狀態發生而生微動、抑且倍加威力、以激底擊潰渝方、向處理中日事變樹立東亞共榮圈之大道邁進、㊁關於陸戰隊進駐租界、此次在滬海陸軍隊進駐蘇州河以南公共租界之一部份、日本海陸軍最高指揮所布告此舉之旨、固一如上海方面者、是爲希望維持公共租界之安寧與秩序、公共租界素爲渝方恐怖行爲之策源地、由來已久、目前頗多敵國人與渝方私通聲氣、故不得已而進駐之、然日軍切望居民安居樂業、對一般正當營業之居民、決不予以無理由之阻礙、并希望各居民照常行事、毋信無謂流言、輕舉妄動、苟有違背日軍命令破壞或損害公共設施、及儲藏物資等通敵利敵行爲者、則依軍法嚴辦、決不寬貸、

日輪停止出港
將實施護航團制

（東京八日中央社電）日遞信省八日接與英美開戰之消息、即召開緊急首腦部會議、決議採取緊急措置、除近海航線外、暫時停止日輪出港、令海軍中央輸送統制公會部署、並考慮情勢如何、實施護航團制、

滬反日宣傳機關 均爲日軍接收
緊閉鉄門暫停出版

（上海八日中央社電）渝方機關報如中美、正言、神洲、申報、新聞、大晚等報、均經日軍當局於晨間接收、各該報館緊閉鉄門、暫停出版、此外如英美商發行之反日言論機關、字林西報、華英文大美晚報大陸報等報館、以及「東方情勢」、中國評論週報、密勒氏評論報等英文雜誌亦經日方勸告於八日起自動停閉、同時租界內之敵性廣播電台、亦於八日上午十時起由日方陸軍報道部接收管理、

英美在華權益
日仍願儘量維持 採取公正寬容之處理

（中央社）日本于對英美兩國間發生交戰狀態後、日當局對於兩國之在華權益、除根據軍事上之必要者以外、決採用公正措置之方針、對正敵產、則予以完全保管、如英美兩國所經營之學校醫院等、亦儘量予以繼續維持、此外對於英美兩國人、凡無敵對行爲者、仍使享受其如前之生活、此事已對於中國全國均採取此種公正且寬容之處理

日軍進駐津英租界
平津秦皇島美兵解除武裝

（天津八日中央社電）日本現已與英美入交戰狀態、同時日軍於八日上午八時開始進駐、將美海軍陸戰隊葛輔奴少校等三十六人、解除武裝、即進駐英租界、接收英美兩國權益、同時便接收塘沽、大沽、秦皇島、山海關各權益、並防護開灤煤礦、以戒備不良份子之暗中活動、又此項接收權益、現正順利進行中、

（北平八日中央社電）對日勸告解除武裝之美兵代表魯濱遜中校、八日正午已向日方正式回答無條件解除武裝、因此華北日軍於正午解除美兵一百二十名之武裝後、亦即以日軍維持東交民巷之治安、又該地區內之行政

上海公共租界的沿革
英美在遠東侵略之前哨

杏人

日對美英，昨晨起已入于戰爭狀態。上海公共租界，係英美在東亞推行侵略政策的前哨，亦可謂侵略我國的基地。昨隨太平洋戰事之爆發，日軍業已開入接收，考上海在一八六三年（淸同治二年）以前，本無「公共租界」之名，斯時，只有「英租界」，「美租界」，「法租界」。「法租界」如何，可先不言，茲僅就「英美租界」合併而成之「公共租界」述之如次：

租界並無條約根據

㊀英租界：一八四三年（淸道光二十三年）英人就到上海來開埠了。這是因爲「鴉片之戰」，中國打了敗仗，於是就在「一八四二年（淸道光二十二年）訂立「南京條約」」，在「南京條約」第二款內，規定「五口通商」，把中國沿海的「廣州」，「福州」，「廈門」，「寧波」，「上海」五個港口，闢作商埠，和英人貿易，上海便是其中的一個。那時到上海的第一任英國領事，名叫巴爾福。但是「南京條約」，並不是要在上海設「租界」，只不過允許外人在五口與我通商，及外僑得在該地寄居而已。在訂立「南京條約」的下一年，即一八四三年，中國與英國訂立「虎門附加條約」，在第七款載明，允准英人在中國的五處通商港口租地皮，造房屋，但此時關於租地辦法和租地界址，都未規定，到了一八四五年（道光二十五年），上海道合宮慕久訂立「地皮章程」二十三條，後來又加上一條成爲二十四條。英租界創設的法律根據，是虎門條約，英租界創設時的狀態，則規定在「地皮章程中」。

英美兩租界 實行合併

㊁美租界：「美租界」是在一八四八年（道光二十八年）成立的。美國人因爲看見英國人得到好處，他就老實不客氣，也就來同中國訂條約了。這條約叫做「望廈條約」。美租界劃分地段的發動人，就是那鼎鼎大名植立在北四川路中間橫路上的一塊路牌，叫做「文監師路」的。這位「文監師」，是個牧師，他是美國聖公會的主教，因爲那時蘇州河以北虹口一帶的地皮便宜，這位文監師要在虹口地帶建築教堂，他就向上海道交涉，要求劃地給他們做「美租界」。可是那位中國道合糊塗，略爲考慮一下，他就答應下來，把虹口一段地方，割給美國人做「美租界」了。這就是「美租界」的由來。自「美租界」成立後，經過十五年，因爲界內治安發生問題，常常鬧事，在管理上發生困難，於是在一八六三年（同治二年）九月二十一日，英美便把兩租界合併起來。在一八六三年以前，就是在一八五四年（咸豐四年），正當「太平天國」的時期，有一班「小刀會」佔據上海，即由英美法三國在上海合組了一個「工部局」，把三國租界事情，處於一個管理責任之下，但是等到後來平安的時候，又各自分開。及到一八六三年，才算正式合併。而「公共租界」這名字，是從一八九九年（光緒二十五年，）才正式稱呼起來。

面積逐漸 侵越擴大

上海英租界創設時的狀態，係根據上海道台宮慕久所訂的「地皮章程」，在的「地皮章程」，已經他們幾經修改。最初的「地皮章程」，是一八四五年（道光二十五年）由上海宮道台與英人所訂，共爲二十四條，還是第一次的「地皮章程」。後來到一八五四年（咸豐四年），是小刀會佔據上海時候，英美法三方，又重訂新的「地皮章程」，計十四條，這是第二次。但這第二次所訂的「地皮章程」，是他們片面訂好，祇向中國報告一聲而已，到了一八六九年，（同治八年）英美等國又來合訂一個「地皮章程」，這還是第三次。這次章程，也沒有經過中國人答應，也未得中國政府的正式批准。一八九八年（光緒二十四年）後，他們又先後加以部份的修改，多次的變更，從沒有一次得到中國政府的批准，而他們還在儘量利用時機，擴展「越界築路」呢。

租界的面積，最先英租界當一八四六年（道光二十六年）時，其面積只有一百三十八英畝，後來到一八四八年（道光二十八年）擴充起來，英租界面積達到四百七十英畝，比原來面積，擴充至三倍有餘。至於「美租界」，當一八九三年（光緒十九年）時，其面積已經擴充至一千三百零九英畝，及到英美兩租界合併，至一八九九年（光緒二十五年）時，「公共租界」的面積，是擴充到了五千五百八十三英畝，合中國三萬三千餘畝，這是現有的面積。另外還有四萬七千餘畝的越界築路地帶。

租界的行政與司法機關

公共租界的唯一行政機關，就是「工部局」，管理界內的一切行政，控括界內一切中國人的福害，設有董事會，包含中日英美各國董事，而實權則操於英美之手。

租界法院有三種：㊀領事法庭，㊁領事公堂，㊂會審公堂，所謂領事法庭，是根據領事裁判權而設立，而領事公堂，則係由幾個外國領事所組織，成立於一八八二年，是根據一八六九年的地皮章程而設立。但一國有一國的法律，究竟依據那國法律爲準，來判決呢？眞是莫明其妙！至於會審公堂，曾經改爲臨時法院，現在已是特區法院，法權上也只稍稍收回一點。

公共租界的「工部局」，立法，行政，司法三權都有了，這簡直是一個「笑話奇談」的「國中之國」！英美人在租界內「耀武揚威」，把租界做侵略中國的根據地，而擾亂東亞的治安，所以我們爲剷除英美在遠東之勢力，是必須收回租界。

中儲銀行 發行一週報告

（京訊）中央儲備銀行發行報告、截至十二月六日止、發行流通券及準備金數目如左、㊀流通券、兌換券一萬五千〇三十一萬七千七百二十二元、輔幣券一千四百四十四萬〇四百四十七元四角五分、合計一萬六千四百七十五萬八千一百六十九元四角五分、㊁準備金、現金準備一萬六千四百七十五萬八千一百六十九元四角五分、保證準備無、合計一萬六千四百七十五萬八千一百六十九元四角五分、

簡報

（京訊）國民黨中央黨部昨舉行總理紀念週、江蘇省黨部新任委員潘國俊等宣誓就職、

（羅馬八日中央社電）據海通訊、此間軍事權威、昨日下午宣稱、杜白魯克有激戰、英之反攻皆被擊回、

陶永康遺失原領登記收據聲明作廢啓事

本人有坐落本市第四區長樂街一九十六號地產東至高姓南至汪姓西至長樂街北至高姓計一分一厘六毫八絲茲因原領前土地局字第一〇七七五號原領登記收據一紙遺失除呈報南京市政府地政局另具鄰保及商保證明外特再登報聲明作廢如有異議自登報之日起一個月內向地政局提出理由及證件爲要

李金城遺失土地登記收據聲明作廢啓事

本人有坐落本市第五區鄧府巷原五號地產東至鄧府巷南至涂姓屋西至河沿街北至石姓屋計四分二厘五毫一絲茲因原領前土地局記字第一八九九號收據一紙遺失除呈報南京特別市政府地政局另具鄰保及商保證明外特再登報聲明作廢如有異議自登報之日起一個月內向地政局提出理由及證件爲要

法雨菴主持密園啓事

本人有坐落國府路八八號青石街八十一號門牌地產業經遵章聲請登記茲因原領前南京市財政局登字第六四九號收據一紙業已遺失除呈報外如有異議須於一個月內向地政局提出理由及證件爲要特此登報聲明

王馮氏啓事

本人有坐落本京大彩霞街十七號門牌地產業經遵章聲請登記茲因原領前南京市地政局第三區第九〇五段分段圖三字第一五二號所有權狀各一紙業已遺失除呈報外特此登報聲明作廢如有異議須於登報一個月內向地政局提出理由及證件爲要

南京興業銀行

收受存款　外埠匯款　貼現抵押　小本貸款　發行禮券

活期、往來、定期、活定兩便
電匯、信匯、穩妥、迅速
確實擔保、均可承辦
調劑金融、輔助工商
印刷工細、精美雅觀

營業時間　上午九時至十二時下午一時半至四時

復興路辦事處中央商場內

總行臨時行址　朱雀路一一一號

電話二三三五三　電報掛號一八〇〇號

SINO-GREEN OINTMENT

新亞綠藥膏

依據皮膚科專家孫克銘博士處方

統治　燙傷　凍瘡　面疱　刀傷　創傷　疥瘡濕氣　手足破裂

用治熱瘡爛脚　靈驗啟稱獨一　初起數搽即愈　潰爛拔毒生肌

新亞藥廠製造　各大藥房均售

複硫梅濁剋星

SULFAX MATHEXIN

新起急性淋病　服「複硫梅濁剋星」能於二十四小時治愈

慢性淋性變症　服「複硫梅濁剋星」能於三日至五日斷根

WAKAMOTO

胃腸營養　若素

駐京日本總領事通知 英美領事停止職務

日軍派兵監視兩國權益

（本報訊）南京日本總領事館發表、駐南京代總領事吉竹、昨（八）日分訪英美領事、徇南京防衛司令官之請求、根據軍事上之必要、面交由昭和十六年十二月八日起、請停止執行領事職務之通知書、（又訊）英美兩國之權益、如醫院、學校、教堂等、日軍亦派兵予以監視、

（本報訊）日美戰爭之消息傳來後、首都民衆極爲興奮、高聳於新街口上之「中日協力打倒英美勢力」之龐大汽球迎風招展、殊爲壯觀云、

實部改進各地農作 免費配給麥種 並派遣專員負責指導

實業部爲改進農業起見、特在清鄉完畢之崐山蘇州等地、設立農業改進區、派遣專員指導農作改進事宜、並免費配給優良麥種、其配給辦法如下、第一條、凡經選定之示範農場及特約農家、得由農業改進區無償配給優良麥種、但有關農業之機關或團體、經駐區專員之核准、亦得酌量配給、第二條、配給麥種、應先查明農戶耕地面積、每畝以五升爲標準、第三條、配給麥種、應由農戶塡具領取麥種切結、逕向農業改進區領取、不得代領或轉發、各農業改進區應於麥種配給完竣後、造具淸冊、檢同切結報部查核、第四條、農業改進區對於配給麥種各農戶、應分別督促播種、並隨時指導栽培、機關或團體承領麥種者、應於播種完竣後、報由農業改進區備查、第五條、農戶領取前項麥種後、應於十日內播種完竣、如託故延不播種者、得追回麥種、並酌予處罰、第六條、農戶領取麥種後、如有轉讓變賣、或移充食用等情、一經查實、除責交種價外、並酌處種價兩倍以下之罰金、第七條、本辦法第五第六條處罰事項、由農業改進區移送該管警察機關執行之、第八條、本辦法自公布日施行、

孤兒救濟所 第三屆董事會議

（本報訊）本京佛教社所辦之孤兒救濟所、日前召開三屆董事會議、到葛亮疇等數十人、當經議決、㈠關於編造預算案、由總務組辦理、交下屆董事會提出討論、㈡關於購辦米糧事、決議暫移基金籌墊、定辦五十石、將來仍由經常費項下撥還、此外關於建築宿舍孤兒教養等問題、均有所討論云、

五福巷口 發生路刦案 主犯蔣有才被逮

（本報訊）日前晚間六時許、本京五福巷口發生一路刦案、緣有青年工讀團學生夏森林者、年十八歲、住八條巷、其時與同其舅父由建康路返校、手中並攜有棉被一條、當行至五福巷口時、突有一穿衛生衣之男子追蹤其後、行跡殊爲可疑、後行近夏某身旁時、竟謂「汝等之棉被是偷來的」、話甫說完、又高叫一聲「來人」、於是預伏該處之男子三人、均身穿大衣、來勢洶洶、手持鐵杖、不問情由、連向夏某胸足等處猛打、夏某當被打受傷倒地、其舅當逃脫回工讀團報告求援、是時一衆兇犯乃將夏某之棉被搶去、夏乃大呼救命、適值便衣警士巡邏至此、同時工讀團及第一方面軍被服廠人員亦聞聲趕來、當將兇犯蔣有才捉獲、其餘三人則乘隙逃走、警局除將蔣犯帶局嚴辦外、並派幹警追緝餘黨云、

夥刦人力車 用鐵棍猛擊車夫

（本報訊）淮安人楊步銀、四十歲、拉車爲業、住於戶部街一〇〇號、本月四日夜深四時、拉一衣藍布長衫之乘客、由夫子廟至馬府街細柳巷、當行至細柳巷口時、該乘客突然躍下人力車、用鐵棍將車夫楊步銀頭部猛打、受傷倒地、其時另有二男子從黑暗中躍出、一穿草綠色棉大衣、一穿老布褂褲、三人共同將車夫猛打、車夫因寡不敵衆、結果三暴徒將車夫之人力車拉去、向東逃走、該車夫遂高呼求救、會有太平路南口交通崗警聞聲趕到、當即追尋逃犯、已無行蹤、現正在偵緝中云、

國民政府查驗自衛槍砲及給照暫行條例

（第一條）凡人民與法團及公署機關人員所有自衛槍砲、其查驗及給照、槪依本條例辦理、（第二條）所有槍砲執照之印請書、均由本府印發、由軍政部主辦、並由軍政部及內政部分別核發、（第三條）凡軍事（軍事教育）機關及各部隊、「以師（獨立旅團隊）爲單位」之現役軍人所需之自衛槍砲執照、由各機關部隊逕向軍政部領發、其他公署機關及各省（特別市行政區）、及縣（市）各級政府公務員、地方法團及人民所需自衛槍砲執照、均向所在地警察機關領發後轉報內政部、（第四條）各承辦槍砲執照機關、應預估所需各種執照及申請書若干張、向軍政部請（咨）領空白執照、依據條例確實辦理（第五條）槍砲執照規定如下、甲種軍事（軍事教育）機關與部隊用者、定爲四聯、一聯存請領機關（部隊）、一聯存軍政部、一聯發給領照人、一聯存國民政府備案、乙種首都警察廳、特別市（行政區）警察局用者、定爲五聯、一聯發給領照人、一聯存警察廳（局）、一聯存內政部、一聯存國民政府備案、丙種縣（市）警察局用者、定爲六聯、一聯發給領照人、一聯存警察局、一聯存內政部、一聯存警務處、一聯存國民政府備案、（第六條）查驗槍砲、應依槍砲種類、分別等次、凡屬甲等特種槍砲、應依照第三條領照系統、層轉軍政部給價收歸官有、（各機關長官有特種槍砲自衛、經本府特許者不在此限）、所有乙丙兩等槍砲種類、均按照本條例規定發給執照、甲等、特種槍砲類、各種管退砲、各種架退砲、各種藥包砲、各種重機關槍、各種輕機關槍、各種機關砲、各種步兵砲、乙等、新式槍類、每張照費二元、各種無烟五響步馬槍、駁殼手槍、白朗林手槍、左右輪手槍、曲尺手槍、其他各種新式手槍、村田槍、曼利夏槍、洋造鳥槍、五百觔以上重量大砲（附）、丙等、舊式槍類、每張照費一元、毛瑟槍、黎意槍、壁地利槍、馬地利槍、來復粵槍、大機長槍、大機台槍、其他各種舊式步馬槍、金山嘜明手槍、五心打心手槍、土造大機關槍、土造鳥槍、土造單響槍、五百觔以下重量大砲（附）、（第七條）查驗槍砲發給執照事宜、屬於現役軍人者、由該管軍事（軍事教育）機關及部隊辦理、屬於人民法團公署機關、其在首都者、由警察廳辦理、其在各省者、由警務處辦理、在特別市行政區者、由警察局辦理、每屆月終、由承辦機關將發出槍砲執照總數目開具淸單、連同應繳各聯單及照費、（扣除手續費）呈由內政部咨送軍政部、其軍事（軍事教育）機關及部隊、則逕咨（呈）軍政部、彙呈本府備案、將照費淸結、彙解財政部、（第八條）凡人民及公署機關公務員請領執照時、應先赴所在地警察機關領取申請書、塡就蓋章、並擬殷實商店之保證書、及二寸半身免冠相片、（相片數目依照第五條規定執照聯數照送）連同照費、呈由所在地警察機關驗明槍砲種類號碼、註冊烙印、並施行查驗後分別轉請或逕發執照、其現役軍人請領執照時、應依照以上相同手續、向該管各軍事（軍事教育）機關及部隊請領、該管長官查核後、依據條例、發給執照、凡隨從所佩槍枝執照上、須用主管條片、（第九條）發給槍砲執照、每槍一枝、每砲一門、須各領執照一張、不得以多數槍砲共領一張、至涉牽混、（未完）

市黨部舉行紀念週 特請褚民誼演講新國民運動

中國國民黨南京特別市黨部、於昨日上午九時、在該會大禮堂循例舉行第六十四次總理紀念週、到主任委員王德言、書記長陳唯一、暨各執行委員、全體工作同志各區黨部書記、各社會服務處職員等共八十餘人、由王主任委員主席、領導全體行禮如儀後、卽請中央黨部秘書長褚民誼演講、題爲「新國民運動之意義」、略謂自四中全會中汪主席提出新國民運動後、各方紛起響應擁護、關於其意義、卽係以過去偏於物質方面之新生活、與其偏於精神方面之國民經濟建設運動、融合爲一、至於實施方面、除以德、智、體、美、羣五育爲骨幹外、並須從識字、體育、衛生、生產、節約、保甲、合作七項運動着手、而以活動電影爲推進之工具、如斯新國民運動、始能達到預期之目的、

兩路黨部暨職工會

又訊、京滬滬杭甬鐵路特別黨部暨職工會、於昨（八）日上午九時、在該會大禮堂聯合舉行第七十三次總理紀念週、出席全體工作同志數十人、由

廳長杯今日決賽 本廳隊對北區局

（本報訊）首都警察廳廳長蘇成德、對於提倡體育不遺餘力、此次爲提高所屬員警體育興趣起見、舉行各局隊「廳長盃」簡易足球比賽、參加者共計八隊、比賽以來、成績良好、精神飽滿、殊堪嘉許、奪得決賽權者爲本廳與北區局兩隊、茲定於今（九）日下午一時在保安警察隊操場舉行決賽、兩隊實力平均、並各擁有老將多人、屆時一場搏鬥、定有可觀、茲將兩隊陣容列左：

▼本廳隊 呂德驊 藍衡 錢人儀 吳永齡 焦錫榮 阮龍飛 黃克烈 楊家珍 蔣俊偉

▼北區局 周貴才 金春庭 孫建庭 沈恩富 劉世明 易咸年 王尉林

消防隊地址與電話

消防隊	鼓樓	48812
第一分隊	瞻園路	09612
第二分隊	鐵作坊	09912
第一派出班	估衣廊	29612
第二派出班	下關惠民橋	79813

市民遇火警速即報告

江蘇地方銀行 京分行昨日開業 各業開戶存款頗爲踴躍

爲調劑金融復興工商業江蘇地方銀行、特勘定中華路二六〇號房屋設立南京分行、經積極籌備、一切佈置就緒、於八日上午正式開幕、呂委員默主席、領導行禮如儀後、郎席報告、迄十時許、禮成散會、（中央社）

×××

該行總經理洪學圃、特來京主持、並於上午九時茶會招待各界、財次嚴家熾、內次王敏中、京市長蔡培、社會局長盛開偉、地政局長胡政、及銀錢業鉅子許公遜、蔣國珍、莊雲卿等、均前往道賀、情況至爲熱烈、同時各工商業前往開戶存款、頗爲踴躍、

書報介紹

▽繆斌先生近著「從西歐文藝復興運動到東亞文藝復興運動的歷史的展開」一文、共約三萬餘言、現已發行、本京各大書店均有代售、

▽國學家黃伯照編著「中國全史表解」一書、應用統計方式、將歷史表解、精算歷代之紀年、詳考列朝之統系、實爲中學生研讀國史最完善之參考書、現已再版出書、特約中央書報發行所及萃文書局代售、

徵求

速記員 一位、男性、對於速記有相當經驗者爲合格、待遇二百元、如願應徵、請帶照片二張、至中山東路三〇五號首都職業指導所登記、再予介紹、

待聘

廣告人才 某君年廿三歲、擅長廣告藝術、願於下午四時以後擔任上項工作、希望待遇六十元、如有需用上開人才、請至中山東路三〇五號首都職業指導所接洽、

評 獎勵食糧增產

吾國最嚴重的問題，是在預防物資缺乏，而在各種物資之中，尤以食糧爲最重要。挽救之道，在積極增加生產，而各種生產之中，尤應儘量增加食糧的生產。蓋民食爲人民的命脈，設若民食發生恐慌，危險不堪設想，是以爲國家安全計，應以增加食糧生產爲首要之圖。

農業生產，完全操於農民之手，吾國農民，泥守舊法，不知改進，更不知採取科學方法，以增加生產，政府不能直接從事農業，所能爲力者，只有獎勵與指導二種方法。然吾國農民衆多，地面廣闊，指導農業一時極難普及，若僅作小規模的指導，其效甚小，是以目下惟一之有效辦法，卽爲積極獎勵。獎勵之道，須由政府頒佈條例，責成各縣縣長督促民衆，以謀增加產量，成績優者予以獎賞，成績劣者加以懲罰。報載廣東省府業已公布獎勵增加農產條例，則廣東一省既已實行此種辦法，更望各省一致實行，則其效更宏。獎勵縣長督促農民增加農產，更應規訂各縣產糧之數額，及應行增加之數額，如收稅機關之比額然，目下離初春甚近，正應及早準備，所需各種法令及辦法，與各縣之比額等項，統應於事前發表，俾春苗下種之時，得以遵照推行，望當局現在卽準備一切爲幸。

滬全市金融陷停頓 中儲分行決予維持 昨下午召集銀業商討辦法

（上海八日中央社電）今（八）日公共租界內金融已發生大變化、渝方中國、中央、交通、中國農民四行上海分行、暨與渝方有關之中國通商銀行、浙江興業、實業、上海商業等各銀行、均一律停業、外商銀行有英商匯豐、麥加利、美商花旗、大通、運通、有利等同時停閉、錢業方面、一部份亦停業、其中中央儲備銀行上海分行、中央信託股份有限公司、南京興業銀行上海分行、則照常營業、聞中中交農四行上海分行、特於今日上午十時召開緊急會議、討論應付事變、商業方面英美商洋行亦均停止營業、是以全市金融問題、現已由中央儲備銀行上海分行維持、并於下午四時召集銀行業同業、商討維持金融辦法、出席滬市有關銀錢業代表甚衆、聞結果頗爲滿意、金滬銀行錢莊、均願與中儲銀行合作、并議有安定金融辦法、一致協助進行、

各業市場 均未開盤

（本報上海八日專電）今日上海金融市場、因日軍進入公共租界、已暫陷於停頓狀態、在上午九時、各市場本擬開市、終因人心惶恐、各市場所如米業、貨幣、證券、棉紗、金業、外股各市場未能如期開市、據聞當時英美金鎊及金票一致狂瀉、傳三元美票有兌換一元法幣、仍乏人問津者、普一般人咸認美票將成爲馬克之第二也、惟日鈔與日軍用票市價仍舊未動、其市價日鈔二•五〇、日軍票三•一五、其他黑市均無市面、據觀察者稱、此種突然現象、或可於二三日後恢復原狀、

南京

金融 錢業公會掛牌、行情一致穩定、日票進三元一角二分五厘、出三元一角七分、法幣百元折合、進三十二元、出三十元一角五分、赤金每兩進一三〇〇元、出一五〇〇元、

米業 上米熟每石一百三十五元、中熟每石一百二十元、次熟米每石一百另五元、

紗市 行情亦稍有上落、計十支麒麟二六二〇元、十支大寶二六八〇元、十六支天寶三一六〇元、十六支仙鶴三一八〇元、廿支水月三八〇〇元、廿支豐年三八四〇元、廿支仙女三五四〇元、廿支醒獅三二八〇元、卅二支仙桃四二二〇元、四十二支藍鳳五三〇〇元、

油蔴 來源奇短、俱呈有市無貨狀態、勢趨挺秀、計足度將超八百元關、苧蔴暫至四百元有奇、

蛋類 因出口爲難、蛋市幾告停頓、況來源短絀、交易益爲清閑、僅恃零星而已、現市雞蛋每千爲二百二十五元、鴨蛋二百四十元以上、勢趨上升、

陶席三啓事

本人有坐落貢院西街白下路棣華廊等三處地產業經遵章聲請登記茲因原領督辦南京市政公署登一字第八一一〇八二八一三等三號收據各一紙業已遺失除呈報外特此登報聲明作廢

江蘇地方銀行 南京分行 謝啓

日昨敝行開幕辱荷各界友好寵錫隆儀復蒙高軒滋臨雲情厚誼銘感無既第以招待不週良深歉仄特此鳴謝伏祈
諒詧　地址中華路二六〇號

合興華洋雜貨號 遷移啓事

本號向設中華路金沙井七號經理名廠出品批發華洋雜貨茲爲便利主顧及擴展業務起見特於昇州路一八七號新建樓房定於本月十日正式遷入營業嗣後如有一切業務上之往來等請槪移玉新址接洽原址則改爲本號貨棧恐未週知特此通告諸祈
垂詧

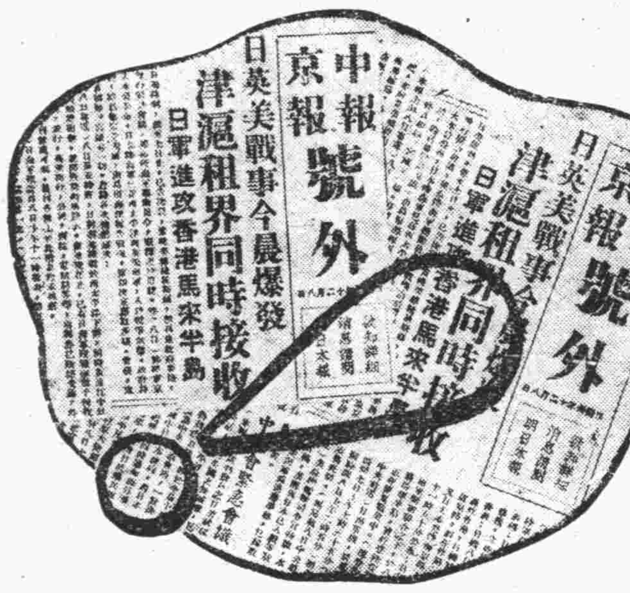

日對美英戰事爆發，本報得訊後，特出號外。

小孩瘦弱

須服

宏興鷓鴣菜

鷓鴣菜能補兒童身體
兼有開胃除病之效
瘦弱者服之轉爲肥壯

總經理 朱敬記行 啓

中華路花市街口三五三號　到處有售

婦女最怕衰老

力弗肝

保持青春常駐・首先注意補血

操勞家務：哺育兒女
貧血萎黃：最易衰老

本品爲近代最佳之肝臟製劑最有效之補血良藥婦女如覺容顏衰老速服本品卽獲下列功效

面色紅潤・丰姿嫣然・精神奕奕
增進活力・目如秋水・體態豐盈
皺紋消滅・皮膚柔嫩・常駐青春

藥分片劑流膏劑注射劑三種

合興號謹啟

信誼藥廠監製

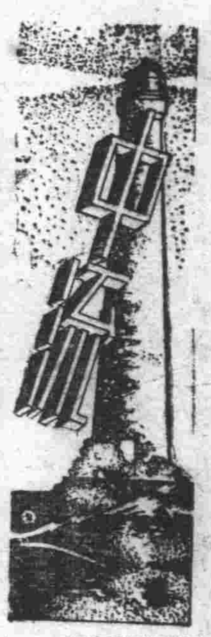

閻錫山在北京掘銀

履冰

談到吾國各地有地下藏金藏銀一節，北京曾經發生過幾次眞的事蹟，不過有眞能挖出金銀的，也有哄嚷一場，結果不可靠的，蓋北京是一個舊都城，至少有六百年之久，多少王公將帥，及富商大賈曾在該地住家，舊的去新的來，經過多少世代，吾國自古就有在地下埋藏金銀的風氣，前人埋藏，後人不知，於是就多年不得出土，只有待至有人偶然掘地或拆房，遇巧可以發現，北京的富家，偶爾買一所舊房，有時可以從破牆垣中或庭院的地下發現藏金藏銀。

在北京買房，在六部口地方友人徐君，數年前打算看過一所，因議價未議妥，未能購買，不料經他人買去，居然在拆房時拆出許多藏銀，迷信家都說新房主有「財運」，徐君沒有「財運」。

閻錫山向有「愛財如命」之目，民國十六年他任平津衞戍總司令的時候，駐節於北京，有人向他報告，說西四牌樓某木廠，原先是前清慈禧太后藏銀之所，據報告稱該處院中有地下銀庫，庫內有許多缸甕，甕中滿儲銀塊，計五十兩一塊，甕用石板遮蓋，石板上面爲一層木板，木板之上爲麥草，再上爲一層沙土，沙土之上爲一層石灰，石灰之上爲黃土，最上層地面爲長方磚。閻錫山接到報告，馬上派軍隊，將該木廠四面包圍，禁止人民入內，附近一帶亦斷絕交通，於是開始挖掘，挖掘數日之久，所說的一層磚一層土，一層石灰，一層麥草，一件一件屬實，惟待至揭開石板，一看缸甕之內，只有水而無他物，嗣經將水排出，房外四圍，街巷中水流汪汪，外間莫明其妙，市民不知院內所作何事，當然紛紛傳說，俱說閻錫山掘藏銀，其實閻氏一無所得，說者謂銀子在地下會遷移，閻錫山沒有「福氣」，所以銀子已經搬家，只留下若干甕涼水，讓閻錫山看，關於這件事，筆者曾向閻氏的近人探詢，據說實有其事，並且實在是只有水而無銀，其餘情形却一切都符合。

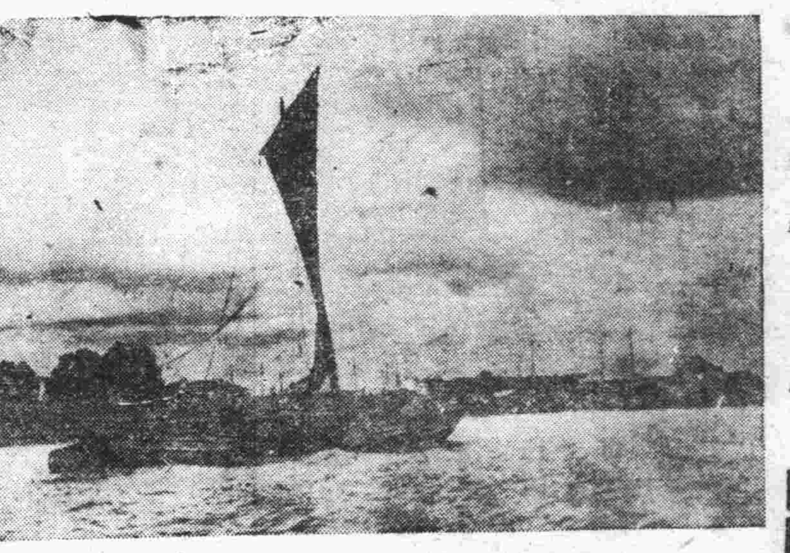

片帆何處去？江上歷風濤。

一羣古之「色情文人」

袁枚和他朋友的十足表現

十翁

當清代道光咸豐的時候，風氣未曾開通；袁子才收了許多大家閨秀，當做女弟子，自然要引起物議。其實袁子才年事已高，而且女弟子都是詩禮門庭，當然不會有什麼越禮的事情。不過袁子才姬妾太多，以好色著名，這也是易於引起誹謗的一種原因。他的「湖樓請業圖」，名家題詠甚多，在藝苑上，却是一件「活色生香」的佳話。

有一次：他在杭州湖樓招女弟子七人，舉行「詩會」。」恰巧明希哲太守從滸滸門外打槳拜訪，和諸位女詩人茶話；談了好久，才知道都是大家閨秀，而且和太守都有世誼的。太守一時高興，就將剛才送來的玻璃畫船留下來，做她們游湖的工具。船上錦幕珠簾，十分華美，袁子才大喜。太守獨自騎馬歸署後，又派人送來豐美的酒筵，並有玉如意七枚，和紙墨香珠等事，分贈各位女弟子做潤筆，這件事就被時人所豔傳。至於那位太守呢？家中也有十二金釵！能琴的名叫梧桐，能詩的名叫袖香，最年青的名叫月心，後來也都向袁門執贄，列入門牆。

他的女弟子當中，有一位更爲韻麗，一時有「國色」的稱譽，張香岩聞見這個消息，向袁子才請求，必欲一見國色以爲榮。子才不得已，就和他想了一個計策，跟隨子才的轎子步行而往；誰知她卻抱病在床，未能接見，害得他倆白跑一趟。後來她寫信給子才，請他去談詩，香岩仍舊喬裝而去；冒了大雨，跑了五里多路，到她家後，那知她家屋上有認識香岩的人，香岩望見嚇了一跳，連忙逃回！不但衣服濕透，而且在泥潦中跌了幾交。這一段故事，也是舊式文人輕薄的十足表現。◇◇◇

三十年夜隨筆

啓蒙的秀才們

王予

十年以前，我的生活上的許多節目常常由瞎子先生的說決定，譬如上學，據說照我的命裏排算起來，必須在單歲，所以我在七歲的一年上學了。

上學的儀式有一點隆重，我着了長衫和馬褂在前面走，家裏的長年仁福太公兩只手拎着一對提盒跟在後面，一只提盒的裏面是一銅盤白糖，還有一只提盒的裏面是一銅盤蓮子。此外，在提盒的蓋上，一邊放着一板印糕，一邊放着一對紅斤通。

我的第一位蒙師的名字和四傑傳裏的祝枝山相同，不過他不姓祝，姓王。書塾就設在他的家中的堂前，在西街。我跪拜了孔子，又跪拜了先生，於是坐在一張黃漆的書桌旁，這是家裏先一天搬來放着的。

王枝山身穿白色的土布做的齊膝的短衣，是和尚的便衣的式樣，我當他是老和尚。給「大學生」，年紀大一點的學生，上了書以後，他叫我去上書，教了我兩句百家姓。

同學們讀起書來了，兩只手攀着桌子的邊緣，身子一前一後地仰合着，我也照樣兩只手攀了桌子的邊緣，身子一前一後地仰合着，小和尚念經般朗讀我的「趙錢孫李」，一面在偷看王枝山把一板印糕分給他的老婆和兒子去吃。

這一天的上午特別長，我一直等着仁福太公來接，我等得很心焦。回到家裏，吃過中飯，我對母親說我不去了。祖母和母親本來只是依算命先生的話，給我在單歲上了學的意思，也就不叫我再去，只說一聲：

「——什麼時候要讀書了？」

「——明年要讀書了。」

第二年，族中的一個太太公請了一位秀才在他的家裏設館，我就又去附讀了，因爲答應過要讀書了的，我不再續學了。好在所讀的千字文，神童詩之類，早已由母親教過了，一點不辛苦，把書背出了以後，一寫一張大字，空下來，就給先生提瓜皮帽上的白蝨。

這位先生時常做一條一條的詩謎，請那位太太公來猜，太太公生得白白胖胖的，煙不離口，打起詩謎來嘴裏嘰嘰喳喳地作哀聲，好像很有把握地押下去，但結果總是先生贏了他很多的錢。

在這書館裏我附讀了兩年，到十歲，父親給我和三位堂兄弟把一位族中的秀才請到家裏來。這位秀才先生眼睛近視，用鼻頭看書，窮得時常預支束修，他的名字叫TK，別人都叫他臭TK。他在當時的新聞報上投稿，偶然就有一點稿費寄得來，於是他笑得露出了他的殘缺的黃牙。

因此，當我讀幼學瓊林，他供給我許多文顆影的時候，他就在上海的禮拜六派的小說，使我歡喜看起舊小說來，而他就在祖母面前一邊稱讚我，一邊介紹幾本小說，要祖母拿出錢來託他去買，每次也不過四五角小洋，祖母明知道他要佔一點小便宜，也不讓他失面子。我在他那裏讀了三年，讀完了四書和古文觀止之類。五六年前，聽說他死了，到別人發現他死在床上破絮當中的時候，他的上身是赤裸的：他的布衫也當盡了。

應時鮮果（三）

豆平

二　梨

梨子在鮮果中，也是有數的佳品。平常總推天津雅梨，我同意此種主張。雅梨是不愧一個雅字，十分細緻，十分清香，我想可以說是梨子中的俊逸之品。因爲雅梨很爽脆，很細緻，而且不太甜，最適合於我人的口味。

平常比較有人提及的，是山東萊陽梨，那是比較大型，鐵青的顏色，只有一種風味，但是看去比較粗纖些，味道也不錯，很脆不過觸覺比較差。有徐州碭山梨，樣子雖然差些，但是甜味比較濃，而且水分豐富，果肉鬆懈，普通人都愛好，就差比雅梨粗，否則可以稱上品。碭山梨是黃色中微微泛白，就顏色而言，到也清實美麗。此外我得提出徽州白梨，有大也有小，那樣無缺陷的形狀，在梨子中可以推爲魁首，我以爲比雅梨更美。雅梨是有小家碧玉風度，而此種白梨，正是雍儀萬方的大家閨秀。以味而論，以觸覺而論，也是十分幽遠深邃，比雅梨更雅，而近於飄逸的高士了。大概因爲白梨出產量極少，而且味道大澹遠了，所以一般人並不注意。

日本的梨，有一種皮色蠟黃的，水分極豐富，但沒有碭山梨之甜而鬆。日本最佳的改良新品種二十世紀梨，樣式很美，同白梨全是一個式樣，顏色比白梨多帶些黃味，至於風味也還不差，不過我總覺得不如白梨同雅梨來得富於天然的韻味。這是人工改良品種所同具的缺陷，也就上面說過的人天之分。

書上看到過哀家梨的話頭，我沒有法子想像哀家梨的味道，不過連同并州剪刀並提而看到，大約十分爽脆而已。這種爽脆而在比較上等一點的梨子，都具有的。至於有一種叫洋梨的，有梨之形而是爛熟的味同觸，這變了似桃非桃似梨非梨的東西，我覺得不是可以推賞的。關於梨的故事熟語，有「一樹梨花壓海棠」的成語，以及孔融讓梨的故事，是人盡皆知的，不必多談了。

服藥何如不藥主義

漫談

筆者本人，是個向來主張「服藥何如不藥」主義的。因此對於市上的各種特效藥，和滋補之品，大都無緣去嘗試。

我又常常想：民國肇造之十個年的五四運動開始，中間經過新生活運動，以迄目前的新國民運動。我們大多數國民，極應該先把身體健康上做起，然後體力足穀勝任負的重大使命。

我的所謂身體健康，並非叫人家日服滋補之品，特效之藥，來療病健身的。我們必須要從衞生方面，體育方面着眼，以造成合乎强健國民的標準體格。所以衞生體育運動，我認爲要擺放在各種運動之先——并且要全國朝野上下，一致的普遍的來共同努力。

我於閒中無聊之時，常常讀報紙上的商業廣告；廣告之中，最多的偏偏是賣藥。而所賣的藥，又偏偏是治胃，治肺癆，治淋，治性病，壯陽，戒烟，滋補之類。

我們做國民的，也是一種怪難爲情的事體吧？

在佛珠展覽席上

豈不五光十色．寶氣盎然？

圭年

念珠這樣東西，原是僧侶們持誦佛經之時，默記誦念遍數的記數珠。清代於未入關前，已崇信佛教；故將喇嘛們懸在項間念珠，擴大變更，而形成穿大禮服時的裝飾品。由是百八牟尼的「朝珠」，彷彿和大勳章同樣隆重；自大皇帝以至高級官吏，都有懸掛項間的必要。

也常有居閒習靜，士大夫們，以表示禪往釋理者。「唐書」李輔國不茹葷血，玩弄念珠之暇，往往手持念珠，就是這個例子。以迄今代，在事變以前，黨國要人中，每覩戴季陶先生，項下懸了一串佛珠，和大德僧侶們，一同攝影。

此外，褚民誼先生，也好搜集念珠；他收藏有各式不同的佛珠，當骨董般欣賞着。最近在古林寺裏，招待日本黃檗山僧侶「乾俊英」，「宮腦千丈」等；素筵席上，攤去大小型式不同，質料不同的佛珠一十五種。就質地言：計有水晶，硨磲，珊瑚，檳榔，烏木，燒料，和天生各種菩提子等的，就形態言：自大如胡桃般的，小至比小紐扣還小的；五光十色，寶氣盎然。

褚氏所蓄諸種佛珠中，以前章佳呼圖克圖所贈的「鳳眼菩提」珠，最爲名貴，最不易得。其次，就算是「星月菩提」珠。這次日本返國，又攜來藍晶的小佛珠一串，和烏木雕鐫的扁小佛珠一串，形態上最屬玲瓏美觀。烏木的一小串，宛若扁形小算盤珠，更具體而微，黑光亮，嬌小玲瓏，據日僧說：「這一串佛珠，是女太太們所用的」——是不曾有點脂粉氣息了。兩位日僧，項間亦各懸「星月菩提」小佛珠一串。古林寺方丈果言和尚，所懸的一串「天台菩提」珠，是杭州出品。把這許多佛珠，湊集一起，彷彿開了個念珠展覽會。果言和尚，他仍不服氣，又找出一串迦楠香佛珠，且有翡翠飾物，也是希有名貴之品。結果，果言和尚因褚氏收藏豐富，當將迦楠香的一串，奉贈褚氏，使他增加收藏云。

鐵樹子

書琪

阿菱正在想，只聽得床上三太太低低的喚聲，阿菱便走近床前，問三太太。

「身體舒服嗎？要不要起身？」

「我睡是睡不熟了，但想再歇一回起身，陸同……」三太太在總部裏叫慣了阿菱做陸同志，想要叫出來了，後來發覺這地方不能這種稱呼，便縮了回去，便接續着說下去道：「阿菱，你剛才聽到嗎？這是誰呀？我聽這一批來的也都是軍隊裏的人，軍隊裏有甚麼好人，我們不是看得很多嗎？何以這個軍官倒有這樣的好心，……阿菱，你聽見嗎」

「我怎麼會不聽見，我正在奇怪呢，這個人的口音很熟，像是在什麼地方聽見過的，所以我想到外間去瞧瞧是什麼人。」阿菱對三太太說。

三太太一向對於嚴擇卜沒有好感，雖然跟着嚴擇卜住在鄉間的一個時期裏做小老婆，但不是他的本意，而且在隨着游擊隊裏的時候，瞧着嚴擇卜的種種不法行爲，心裏把游擊隊裏的人看做了蛇蝎一般的可怕，今天聽見了這位少年軍官借屋子辦公一定要出租錢，在他的心中，感到非常奇怪，而且很自然地產生出了一種好感，雖然沒有瞧見這個少年軍官的面貌，料想上去一定是個誠實的好人。

關於別名

剛克

現在做文章的人，論在報紙或雜誌上發表文章，大抵都不用眞姓名了。據周作人先生對別名的解釋，謂有三種理由：一是怕招怨，二是求變化，三是不求聞達。在藹納德氏所著「思想學概論」裏，則解剖作者所以隱匿眞名的心理，列擧九條理由，一，由於慣政治上及業務上的結果，二，由於膽怯避羞心，三，由於高其聲價，四，由於人類守祕密的自然性情，五，欲使他人消惑，六，當作爲新生活之一轉機，七，由於愛好變化，八，由於嫌忌本名，自鳴清高，九，欲使適合於著的性質，別名的產生，大概總不出乎這些範圍了。

這幾年中，我用別名的理由，第一是因爲寫的類似的文字太多了，給刊物做文章的是必需用多樣的變化，才受歡迎，但我的文字變化不來，爲避免單調起見，只得多用別名，大抵是文章寫好，後要寄出時臨時署上的，偶然也合有一點意思，但大都是隨便寫上一個，無甚深意，第二，爲避免人的注意，我以爲做作家根本不是我這樣的人，不過靠着筆墨作求生之計而已！雖有時也有爲了想說些要說的話而動筆的，但寫完之後，大抵都只能留給自己看看，連寄出的勇氣也沒有，即偶然寄出了，也就杳然而去，甚至在半途就失了也未可知。所以現在我還寫些東西，幾乎是完全爲了謀稻粱的，至此，還有何可說？我的用別名，就爲着這些罷了。

中華　二時半　五時半　八時半　明日換片

看此片可銷君萬古愁

顧蘭君　劉瓊　生路

小婦人　袁美雲　梅熹

避戰禍（交加肌病）　惡心腸（拆散母女）　眞愛情（不折不變）　有情人（借度新生）

明日映

中華電影股份有限公司　新中央大戲院　有限公司直營

復興路中段淮海路　前中央大舞台原址

二時半　五時半　八時半　映期無多

火烙玉貌　此恨綿綿

鞭笞嬌軀　此情永永

美女子變恐怖怪人

黑夜孤魂（慕容婉兒．徐風主演）

國際劇場

今日隆重大貢獻　劉瓊　王熙春主演

頭集　文素臣

王熙春的裸衣鏡頭　眞夠味的　確是部好片子　不可不看

票價　一律一元　軍警六角　兒童五角

前鼓樓醫院醫師主持　陳幼蒼　楊光杰　史齊宏

鼓樓聯合診所

—附設醫學化驗室—　接受各界委檢

主治：內外婦產兒皮膚花柳戒煙眼鼻耳喉各科

門診：上午九時至十二時　下午三時至六時

出診：下午六時至九時　急診隨請隨到

地址：建鄴路鶴子橋竹竿里九號

良友半月刊增價啓事

茲以紙張印刷郵資均行增價，不得已自四十八期改訂定價爲全年六角（郵費在內）諸祈鑒諒是荷

業安公司遺失圖狀聲明作廢啓事

本人有坐落本市第一區壽星橋地產東至李薛二姓地南至壽星橋西至官路北至李姓塘計四畝八分七厘二毫茲因原領前地政局一字第三九八二號所有權狀及一區三〇四四（一）段分段圖各一紙遺失除呈報南京市政府地政局另具隣保商保證明外特再登報聲明作廢如有異議應自登報之日起一個月內向地政局提出理由及證件爲要

王習之遺失土地他項權利登記收據聲明作廢啓事

本人承租坐落本市第一區馬府街十八號地產東至吳姓南至馬府街西至新安會館北至盧姓計一畝五分正茲因原領前地政局他字第六三一六號收據一紙遺失除呈報南京市政府地政局另具商保證明外特再登報聲明作廢如有異議應自登報之日起十五日內向地政局提出理由及證件爲要

汪顯之等遺失土地登記收據聲明作廢啓事

本人等有坐落本市第二區白下路十七號地產東至郭姓屋南至白下路西至彭姓屋北至張姓屋計一畝二分五厘六毫五絲茲因原領前土地局地字第四五六六號收據一紙遺失除呈報南京特別市地政局另具隣保及商保證明外特再登報聲明作廢如有異議應自登報之日起一個月內向地政局提出理由及證件爲要

健胃腸·去疲勞！

維他命B_1的含量約爲啤酒酵母製劑的十倍

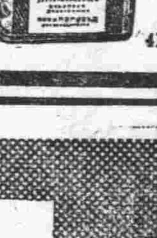

身體上並無別的疾病、而只覺得食慾減退、胃部膨滿、容易疲勞、并且常有便秘脚重之時、大都是體內維他命B_1不足所致、故此時如能試服維他命B_1劑强力米太寶靈片有健胃腸去疲勞的効果。

（包裝）100片　500片

各大藥房均有經售

强力米太寶靈片

武田大藥廠　日本大阪市東區道修町　上海圓明園路一二五號　漢口江漢路　廣東漢民北路一二五號

41(5)149

調經健身

女性本有女性的美麗、但在女性美麗之中、如再加上青春的美麗與健康的美麗、其美麗乃成眞正的美麗。

凡屬女性、莫不希望保持女性的美麗、更莫不希望保持青春健康女性的美麗、但是要保持女性的美麗、尤其要保持青春健康女性的美麗、那末、定非豫防卵巢機能的衰退不可、而欲豫防卵巢機能的□□、那末、女性荷爾萌・婀閼好萌的補給正是非常必要、因爲婀閼好萌是與國際標準女性荷爾萌完全一致的製劑、能豫防卵巢機能的衰退、并且最有調經健身的功能。

本劑有粉劑・片劑・栓劑・膏劑及注射液。

武田大藥廠　日本大阪市東區道修町　上海圓明園路一二五號　漢口江漢路　廣東漢民北路一二五號

各大藥房均有經售

婀閼好萌

41(5)151